

УТВЕРЖДАЮ

Глава Маякского сельского посе-  
ления Отрадненского района

А.М.Бардаков

« *А.М. Бардаков* 2026 г.



**Порядок (план)  
действий по ликвидации последствий  
аварийных ситуаций в сфере теплоснабжения в  
Маякском сельском поселении Отрадненского  
района**

2026 год

План  
действий по ликвидации последствий аварийных ситуаций  
на территории Маякского сельского поселения Отрадненского  
района

### Раздел 1. Общие положения

План действий по ликвидации последствий аварийных ситуаций на системах теплоснабжения (далее - План) разработан в целях координации деятельности должностных лиц администрации сельского поселения, ресурсоснабжающих организаций, управляющих компаний, товариществ собственников жилья, потребителей тепловой энергии при решении вопросов, связанных с ликвидацией последствий аварийных ситуаций на системах теплоснабжения.

Настоящий план обязателен для выполнения исполнителями и потребителями коммунальных услуг, теплоснабжающими и ресурсоснабжающими организациями, строительно-монтажными, ремонтными и наладочными организациями, выполняющими строительство, монтаж, наладку и ремонт объектов жилищно-коммунального хозяйства.

#### **Задачи:**

Основной задачей администрации Маякского сельского поселения, организаций жилищно-коммунального и топливно - энергетического хозяйства является обеспечение устойчивого теплоснабжения, водоснабжения, электроснабжения потребителей, поддержание необходимых параметров энергоносителей и обеспечение нормативного температурного режима в зданиях с учетом их назначения и платежной дисциплины энергопотребления.

Ответственность за предоставление коммунальных услуг, взаимодействие диспетчерских служб, организаций жилищно-коммунального комплекса, ресурсоснабжающих организаций и администрации сельского поселения определяется в соответствии с действующим законодательством.

Взаимоотношения теплоснабжающих организаций с исполнителями коммунальных услуг и потребителями определяются заключенными между ними договорами и действующим федеральным и областным законодательством. Ответственность исполнителей коммунальных услуг, потребителей и теплоснабжающей организации определяется балансовой принадлежностью инженерных сетей и фиксируется в акте, прилагаемом к договору разграничения балансовой принадлежности инженерных сетей и эксплуатационной ответственности сторон.

В настоящем Плате под аварийной ситуацией понимается технологическое нарушение, приведшее к разрушению или повреждению сооружений и (или) технических устройств (оборудования), неконтролируемому взрыву

и (или) выбросу опасных веществ, полному или частичному ограничению режима потребления тепловой энергии.

## **Раздел 2. Сценарии наиболее вероятных и наиболее опасных по последствиям аварий, а также источники (места) их возникновения**

2.1. Определение, наиболее вероятные и наиболее опасные по последствиям аварии, источники (места) их возникновения

2.1.1. Аварийная ситуация – технологическое нарушение, приведшее к разрушению или повреждению сооружений, или оборудования, полному или частичному ограничению режима потребления тепловой энергии.

2.1.2. Аварийные ситуации подразделяются на четыре группы в зависимости от последствий:

- приводящие к прекращению теплоснабжения потребителей в отопительный период на срок более 24 часов;

- приводящие к разрушению или повреждению оборудования объектов, которое привело к выходу из строя источников тепловой энергии или тепловых сетей на срок 3 суток и более;

- приводящие к разрушению или повреждению сооружений, в которых находятся объекты, которое привело к прекращению теплоснабжения потребителей;

- не повлекшие последствия, перечисленные выше, но вызвавшие перерыв теплоснабжения потребителей на срок более 6 часов или приведшие к снижению температуры теплоносителя в подающем трубопроводе тепловой сети в отопительный период на 30 процентов и более по сравнению с температурным графиком системы теплоснабжения.

2.1.3. Наиболее вероятными причинами возникновения аварийных ситуаций в работе систем теплоснабжения могут послужить:

- неблагоприятные погодно-климатические явления (ураганы, смерчи, бури, сильные ветры, сильные морозы, снегопады и метели, обледенение и гололед);

- человеческий фактор (неправильные действия персонала);

- прекращение подачи электрической энергии, холодной воды, топлива на источник тепловой энергии;

- внеплановый (аварийный) останов (выход из строя) оборудования и участков тепловых сетей на объектах систем теплоснабжения.

2.1.4. Наиболее вероятными являются следующие сценарии аварийных ситуаций:

а) нарушение гидравлического режима тепловой сети по причине аварийного прекращения подачи электрической энергии на сетевые и подпиточные насосы источника тепловой энергии, подкачивающих насосов на ЦТП и насосных станций, по одному из питающих вводов;

б) полное прекращение подачи холодной воды на источник тепловой энергии от системы водоснабжения на срок менее 4 часов, при отсутствии на нем аккумулирующих резервуаров.

в) возникновение недостатка тепловой мощности вследствие аварийной остановки или выхода из строя наибольшего по производительности котла на источнике тепловой энергии независимо от категории надежности котельной, требующего восстановления более 6 часов в отопительный период, при этом невозможно обеспечивать количество тепловой энергии, отпускаемой потребителям второй и третьей категорий надежности в размере, предусмотренном договором теплоснабжения.

г) порыв (инциденты) на распределительных участках тепловых сетей, при наличии резервирования возможности резервирования от других источников или других участков тепловых сетей;

д) нарушение или угроза нарушения гидравлического режима тепловой сети по причине сокращения расхода подпиточной воды из-за неисправности оборудования в схеме подпитки или химводоочистки;

е) порыв (инцидент) на магистральных участках тепловых сетей требующий полного или частичного отключения трубопроводов, по которым имеется возможность резервирования от других источников или других участков тепловых сетей

ж) порыв (инцидент) на распределительных участках тепловых сетей требующий полного или частичного отключения трубопроводов, по которым имеется возможность резервирования от других источников или других участков тепловых сетей

2.1.5. Наиболее опасными по последствиям являются следующие сценарии аварийных ситуаций:

а) нарушение гидравлического режима тепловой сети по причине аварийного полного прекращения подачи электрической энергии на сетевые и подпиточные насосы источника тепловой энергии, подкачивающих насосов ЦТП и насосных станций;

б) возникновение недостатка (прекращения подачи) (природный газ) на источник тепловой энергии, ЦТП, насосную станцию по одному из вводов;

в) полное прекращение подачи холодной воды на источник тепловой энергии от системы водоснабжения более 4 часов при отсутствии аккумулирующих резервуаров;

г) одновременный выход из строя всех котлов источника тепловой энергии;

д) нарушение или угроза нарушения гидравлического режима тепловой сети по причине сокращения расхода подпиточной воды из-за неисправности оборудования в схеме подпитки или химводоочистки;

е) одновременный выход из строя всех сетевых насосов на источнике тепловой энергии, ЦТП, насосной станции;

ж) порыв (инцидент) на магистральных, распределительных участках тепловых сетей требующий полного или частичного отключения трубопроводов, по которым отсутствует резервирование от других источников или других участков тепловых сетей;

2.1.6. Источниками (местами) возникновения аварийных ситуаций в системах теплоснабжения *могут* быть:

- системы, по которым осуществляется поставка энергетических ресурсов и холодной воды на источники тепловой энергии и сооружения на тепловых сетях (ЦТП, подкачивающие насосные станции);

- источники тепловой энергии;

- тепловые сети и сооружения на них.

Основные причины возникновения и описание аварийных ситуаций, возможных их масштабов и уровней реагирования, типовые действия персонала по ликвидации последствий аварийной ситуации в работе систем теплоснабжения представлены в таблице

Перечень возможных аварийных ситуаций, их описание, масштабы и уровень реагирования, типовые действия персонала в работе систем теплоснабжения муниципального образования

Причина возникновения аварийной ситуации	Описание аварийной ситуации	Возможные масштабы аварийной ситуации и последствия	Уровень реагирования (местный <sup>1</sup> , объектовый <sup>2</sup> )	Действия персонала организации, функционирующей в системах теплоснабжения
Прекращение подачи электроэнергии на источник тепловой энергии, ЦТП, насосную станцию	Остановка работы источника тепловой энергии, ЦТП, насосной станции	Прекращение циркуляции в системе теплоснабжения потребителей, понижение температуры в зданиях и домах, возможное разоруживание наружных тепловых сетей и внутренних отопительных систем	Местный, объектовый	<ol style="list-style-type: none"> <li>1. Сообщить об ограничении (отсутствии) поставки электрической энергии в аварийно-диспетчерскую службу своей организации.</li> <li>2. Сообщить об отсутствии электрической энергии в аварийно-диспетчерскую службу электросетевой организации.</li> <li>3. Перейти на резервную схему питания (второй ввод) или автономный источник электроснабжения (дизель-генератор)</li> <li>4. При длительном отсутствии электрической энергии организовать работы по предотвращению размораживания силами персонала своей организации и организаций, управляющих многоквартирными домами</li> </ol>
Прекращение подачи холодной воды на источник тепловой энергии, ЦТП	Ограничение работы источника тепловой энергии	Ограничение циркуляции теплоносителя в системе теплоснабжения потребителей, понижение температуры воздуха в зданиях	Местный, объектовый	<ol style="list-style-type: none"> <li>1. Сообщить об ограничении (отсутствии) поставки воды в аварийно-диспетчерскую службу своей организации.</li> <li>2. Сообщить об отсутствии холодной воды в аварийно-диспетчерскую службу водоснабжающей организации.</li> <li>3. При длительном отсутствии подачи воды, отключить ГВС и организовать работы по предотвращению размораживания силами персонала своей организации и организаций, управляющих многоквартирными домами</li> </ol>
Прекращение подачи топлива на источник тепловой энергии	Остановка нагрева воды на источнике тепловой энергии	Снижение температуры теплоносителя поступающего в систему теплоснабжения потребителей, понижение температуры воздуха в зданиях	Местный, объектовый (топливо – газ)	<ol style="list-style-type: none"> <li>1. Сообщить об ограничении (отсутствии) поставки топлива в аварийно-диспетчерскую службу своей организации.</li> <li>2. Сообщить о прекращении подачи топлива в аварийно-диспетчерскую службу газораспределительной организации.</li> <li>3. Организовать переход на резервное топливо (при его наличии)</li> <li>4. При отсутствии резервного топлива и превышении допустимого времени устранения аварийных нарушений в подаче газа</li> </ol>

<sup>1</sup> Местный уровень – при котором аварии, инциденты и ограничения поставки энергетического ресурса происходят на объектах (оборудовании) не полноконтрольных ресурсоснабжающей организации.

<sup>2</sup> Объектовый уровень – при котором аварии, инциденты и ограничения поставки энергетического ресурса происходят на объектах (оборудовании) ресурсоснабжающей организации.

Причина возникновения аварийной ситуации	Описание аварийной ситуации	Возможные масштабы аварийной ситуации и последствия	Уровень реагирования (местный <sup>1</sup> , объектовый <sup>2</sup> )	Действия персонала организации, функционирующей в системах теплоснабжения
			Объектовый (локальный) (топливо – уголь)	<p>организовать слив теплоносителя для предотвращения размораживания систем теплоснабжения и тепловой сети силами персонала своей организации и организаций, управляющих многоквартирными домами</p> <p>1.Сообщить об ограничении (отсутствии) поставки топлива в аварийно-диспетчерскую службу своей организации.</p> <p>2. Сообщить об отсутствии подачи топлива руководителю организации</p> <p>3. Организовать переход на резервное топливо при его наличии</p> <p>4. Организовать работы по восстановлению подачи топлива персоналом своей организации</p> <p>5. При длительном отсутствии подачи топлива организовать работы по предотвращению размораживания силами персонала своей организации и организаций, управляющих многоквартирными домами</p>
Взрыв газо-воздушной смеси на источнике тепловой энергии	Остановка нагрева воды на источнике тепловой энергии	Прекращение подачи теплоносителя в систему теплоснабжения потребителей, понижение температуры воздуха в зданиях	Местный, объектовый (топливо – газ)	<p>1.Сообщить об ограничении (отсутствии) поставки топлива в аварийно-дежурную службу своей организации</p> <p>2.Сообщить о взрыве газо-воздушной смеси в аварийно-диспетчерскую службу газораспределительной организации</p> <p>3. Действовать согласно Плану ликвидации аварии в газовом хозяйстве</p> <p>4. Оказать помощь пострадавшим</p> <p>5. Произвести отключение электрооборудования с установкой запрещающих и предупреждающих плакатов</p> <p>6. При превышении допустимого времени устранения аварийных нарушений в подаче газа организовать слив теплоносителя для предотвращения размораживания систем теплоснабжения и тепловой сети силами персонала своей организации и организаций, управляющих многоквартирными домами</p>
Авария на газопроводе	Остановка нагрева воды на источнике тепловой энергии	Снижение температуры теплоносителя в системе теплоснабжения потребителей, понижение	Местный, объектовый	<p>1.Сообщить о происшествии в аварийно-диспетчерскую службу своей организации</p> <p>2. Действовать согласно Плану ликвидации аварии в газовом хозяйстве</p> <p>3. Оказать помощь пострадавшим</p>

Причина возникновения аварийной ситуации	Описание аварийной ситуации	Возможные масштабы аварийной ситуации и последствия	Уровень реагирования (местный, объектовый <sup>1,2</sup> )	Действия персонала организации, функционирующей в системах теплоснабжения
		температуры воздуха в зданиях		<p>4. Произвести отключение электрооборудования с установкой запрещающих и предупреждающих плакатов</p> <p>5. При превышении допустимого времени устранения аварийных нарушений в подаче газа организовать слив теплоносителя для предотвращения размораживания систем теплоснабжения и тепловой сети силами персонала своей организации и организаций, управляющих многоквартирными домами</p>
Выход из строя котла (котлов)	Ограничение (остановка) работы источника теплоты энергетической	Ограничение (прекращение) подачи теплоносителя в систему отопления потребителей, понижение температуры воздуха в зданиях	Объектовый (локальный)	<p>Выполнить переключение на резервный котел. При невозможности переключения и снижении отпуски тепловой энергии организовать работы персонала своей организации.</p> <p>При длительном отсутствии работы котла организовать работы по предотвращению размораживания силами персонала своей организации и организаций, управляющих многоквартирными домами</p>
Выход из строя сетевого (сетевых) насоса	Ограничение (остановка) работы источника теплоты энергетической	Прекращение циркуляции в системе теплоснабжения потребителей, понижение температуры воздуха в зданиях, возможное размораживание наружных тепловых сетей и внутренних отопительных систем	Местный, объектовый	<p>1. Выполнить переключение на резервный насос. При невозможности переключения организовать работы силами персонала своей организации</p> <p>2. При превышении допустимого времени устранения аварийных нарушений в работе насоса организовать слив теплоносителя для предотвращения размораживания систем теплоснабжения и тепловой сети силами персонала своей организации и организаций, управляющих многоквартирными домами</p>
Пожар в ЦТП, котельной или в непосредственной близости от объекта.	Блокирование работы объекта	Прекращение циркуляции в системе теплоснабжения, понижение температуры в зданиях, возможное размораживание наружных тепловых сетей и внутренних отопительных систем	Объектовый Местный	<p>1. Сообщить о происшествии в пожарную службу</p> <p>2. Сообщить о происшествии в аварийно-диспетчерскую службу своей организации.</p> <p>3. Принять меры по предотвращению пожара помещения</p> <p>4. Оказать помощь пострадавшим</p> <p>5. Организовать тушение пожара имеющимися средствами пожаротушения</p> <p>6. Произвести отключение электрооборудования с установкой запрещающих и предупреждающих плакатов</p> <p>7. Вызвать пожарную команду</p>

Причина возникновения аварийной ситуации	Описание аварийной ситуации	Возможные масштабы аварийной ситуации и последствия	Уровень реагирования (местный, объектный <sup>2</sup> )	Действия персонала организации, функционирующей в системах теплоснабжения
				<p>8. Сообщить о пожаре в аварийно-диспетчерскую службу своей организации</p> <p>9. При превышении допустимого времени устранения последствий возгорания организовать слив теплоносителя для предотвращения размораживания систем теплоснабжения и тепловой сети силами персонала своей организации и организаций, управляющих многоквартирными домами</p>
Предельный износ элементов сетей, гидродинамические удары	Порыв (инциденты) на тепловых сетях	Прекращение циркуляции в <i>части системы</i> , системе теплоснабжения, понижение температуры в зданиях, возможное размораживание наружных тепловых сетей и внутренних отопительных систем	Объектовый (локальный)	<p>1. Сообщить о происшествии в аварийно-диспетчерскую службу своей организации.</p> <p>2. Организовать переключение теплоснабжения поврежденного участка от другого участка тепловых сетей (через секционирующую арматуру)</p> <p>3. Оптимальную схему теплоснабжения населенного пункта (части населенного пункта) определить с применением электронного моделирования</p> <p>4. При необходимости организовать устранение последствий аварийной ситуации силами персонала своей организации</p> <p>5. При превышении допустимого времени устранения аварийных нарушений в тепловой сети и длительном отсутствии циркуляции теплоносителя организовать слив теплоносителя для предотвращения размораживания систем теплоснабжения и тепловой сети силами персонала своей организации и организаций, управляющих многоквартирными домами</p>
		Прекращение циркуляции в системе теплоснабжения, понижение температуры в зданиях, возможное размораживание наружных тепловых сетей и внутренних отопительных систем	Местный	<p>1. Организовать устранение аварии (инцидента) силами ремонтного персонала своей организации</p> <p>2. При возможности временной подачи теплоносителя, оптимальную схему теплоснабжения населенного пункта (части населенного пункта) определить с применением электронного моделирования</p> <p>3. При длительном отсутствии циркуляции организовать работы по предотвращению размораживания силами персонала своей организации и организаций, управляющих многоквартирными домами</p>

## **Значение времени готовности к проведению работ по устранению аварийных ситуаций**

2.2.1. Готовность теплоснабжающих организаций к проведению работ по устранению аварийных ситуаций в системах теплоснабжения базируется на показателях укомплектованности ремонтным и оперативно-ремонтным персоналом, оснащенности машинами, специальными механизмами и оборудованием, наличия основных материально-технических ресурсов, а также укомплектованности передвижными автономными источниками электропитания.

2.2.2. Время сбора сил и средств аварийно-ремонтной бригады на месте возникновения аварийной ситуации не должно превышать 30 минут с момента получения оповещения об происшествии от диспетчера или граждан (в последнем случае – с обязательным уведомлением диспетчера о приеме заявки).

2.2.3. В зависимости от вида и масштаба аварийной ситуации организацией функционирующей в системах теплоснабжения принимаются неотложные меры по проведению локализации аварийной ситуации, ремонтно-восстановительных и других работ, исключающих повторение происшествия, направленных на недопущение размораживания систем теплоснабжения и скорейшую подачу тепла в жилые дома и СЗО.

2.2.4. Нормативное время готовности к работам по ликвидации последствий аварийной ситуации непосредственно на месте происшествия не должно превышать 60 минут.

## **Значение времени для выполнения работ по устранению аварийных ситуаций**

2.3.1. Планирование ремонтно-восстановительных работ на объектах системы централизованного теплоснабжения в случае возникновения аварийной ситуации осуществляется лицом, ответственным за локализацию и ликвидацию происшествия, совместно администрацией и задействованными оперативными службами.

2.3.2. Устранение последствий аварийных ситуаций на объектах централизованного теплоснабжения, повлекшее временное (в пределах нормативно допустимого времени) прекращение теплоснабжения или незначительные отклонение параметров теплоснабжения от нормативного значения, организуется силами и средствами эксплуатирующей организаций, функционирующих в системах теплоснабжения, в соответствии с установленным внутри организации порядком. Оповещение других участников теплоснабжения (администрации, оперативных экстренных служб, других взаимосвязанных организаций, поставщиков энергоресурсов и потребителей тепла) о происшествии осуществляется в соответствии с регламентами (инструкциями) по взаимодействию аварийно-диспетчерских служб организаций или иными согласованными распорядительными документами.

2.3.3. В случае, если возникновение аварийных ситуаций на объектах централизованного теплоснабжения может повлиять на работоспособность иных

смежных инженерных сетей и объектов, организации, функционирующие в системах теплоснабжения, оповещают владельцев коммуникаций, смежных с поврежденной о происшествии через свои аварийно-диспетчерские службы.

2.3.4. Приложением № 1 к «Правилам предоставления коммунальных услуг собственникам и пользователям помещений в многоквартирных домах и жилых домов», утвержденными постановлением Правительства Российской Федерации от 06.05.2011. № 354 «О предоставлении коммунальных услуг собственникам и пользователям помещений в многоквартирных домах и жилых домов» установлены следующие допустимые продолжительности перерывов предоставления коммунальной услуги:

- отопление – не более 16 часов одновременно – при температуре воздуха в жилых помещениях от +12 °С; не более 8 часов одновременно – при температуре воздуха в жилых помещениях от +10 °С до +12 °С; не более 4 часов одновременно – при температуре воздуха в жилых помещениях от +8 °С до +10 °С;

- горячее водоснабжение – 4 часа одновременно, при аварии на тупиковой магистрали – 24 часа подряд.

2.3.5. Время на устранение повреждения на участке тепловой сети зависит от диаметра трубопровода и расстояния между секционирующими задвижками на тепловой сети.

Среднее время на проведение работ по восстановлению поврежденного участка тепловой сети в зависимости от диаметра трубопровода и расстояния между секционирующими задвижками на тепловой сети представлено:

Среднее время на проведение работ по восстановлению поврежденного участка тепловой сети в зависимости от диаметра трубопровода и расстояния между секционирующими задвижками на тепловой сети.

Диаметр труб d, м	Расстояние между секционирующими задвижками l, км	Среднее время восстановления, ч
0,1-0,2	-	5
0,4-0,5	1,5	10-12
0,6	2-3	17-22
1	2-3	27-36

2.3.6. Значение нормативного времени на устранения аварийной ситуации устанавливается в зависимости от температуры наружного воздуха и температуры в жилых помещениях.

Значение нормативного времени на устранения аварийной ситуации устанавливается в зависимости от температуры наружного воздуха и температуры в жилых помещениях:

Значение нормативного времени на устранения аварийной ситуации устанавливается в зависимости от температуры наружного воздуха и температуры в жилых помещениях

№ п/п	Вид аварийной ситуации	Время на устранение, час.	Ожидаемая температура в жилых помещениях при температуре наружного воздуха, °С			
			0	-10	-20	более -20
1	Отключение отопления	2	18	18	15	15
2	Отключение отопления	4	18	15	15	15
3	Отключение отопления	6	15	15	15	10
4	Отключение отопления	8	15	15	10	10

2.3.7. Действия персонала при ликвидации аварийных ситуаций не должны противоречить требованиям правил технической эксплуатации и техники безопасности систем теплоснабжения, производственных инструкций.

### **Раздел 3. Количество сил и средств, используемых для локализации и ликвидации последствий аварий на объекте теплоснабжения**

3.1. Сведения о количестве сил и средств, используемых для локализации и ликвидации последствий аварий на объекте теплоснабжения по оперативным службам

3.1.1. Для локализации и ликвидации последствий аварийных ситуаций на объектах теплоснабжения требуется привлечение сил и средств, достаточных для решения поставленных задач в нормативные сроки.

3.1.2. Для решения задач по локализации и ликвидации последствий аварийных ситуаций на объектах теплоснабжения привлекаются оперативные подразделения организаций (учреждений) связанных с функционированием систем теплоснабжения муниципального образования.

3.2. Сведения о количестве сил и средств, используемых для локализации и ликвидации последствий аварий на объекте теплоснабжения организаций, функционирующих в системах теплоснабжения

3.2.1. К ремонтным работам посменно, а при необходимости в круглосуточном режиме, привлекаются аварийно-ремонтные бригады, специальная техника и оборудование, используются материалы организаций, функционирующих в системах теплоснабжения муниципального образования, в ведении которых находится система централизованного теплоснабжения и специальная техника и оборудование привлеченных организаций.

3.2.2. Количество сил и средств, необходимых для ликвидации аварийной ситуации должно определяться ежегодно и утверждаться нормативным документом организаций, которые могут быть привлечены к указанным работам.

3.2.3. Количество сил и средств, необходимых для выполнения работ по ликвидации последствий аварийных ситуаций в системе теплоснабжения муниципального образования для организаций, функционирующих в системах теплоснабжения, утверждаются ежегодно главным инженером организации.

Количество сил и средств, используемых для локализации и ликвидации последствий аварий на объектах теплоснабжения:

Организации ТЭК и ЖКХ	Количество аварийно-восстановительных бригад, ед.	Общая численность аварийно-восстановительных бригад, чел.	Количество автомобильной и специальной техники аварийно-восстановительных бригад, ед.
МУП ОР КК «Теплоэнергия»	1	5	1
ООО «Попутненное водопроводное хозяйство»	4	16	8
ГУП КК СВ ВУК «Курганский групповой водопровод»	1	6	3
ООО «Коммунальщик»	1	4	4
<b>ВСЕГО:</b>	<b>7</b>	<b>31</b>	<b>16</b>

**Раздел 4. Порядок и процедура организации взаимодействия сил и средств, а также организаций, функционирующих в системах теплоснабжения, на основании заключенных соглашений об управлении системами теплоснабжения в соответствии с требованиями части 5 статьи 18 Федерального закона о теплоснабжении.**

4.1. Порядок и процедура организации взаимодействия сил и средств, а также организаций, функционирующих в системах теплоснабжения, на основании заключенных соглашений об управлении системами теплоснабжения.

4.1.1. В соответствии с требованиями ч.5 ст. 18 Федерального закона от 27.07.2010 № 190-ФЗ «О теплоснабжении» теплоснабжающие организации и теплосетевые организации, осуществляющие свою деятельность в одной системе теплоснабжения, ежегодно до начала отопительного периода обязаны заключать

между собой соглашение об управлении системой теплоснабжения в соответствии с правилами организации теплоснабжения, утвержденными Правительством Российской Федерации.

4.1.2. В соответствии с требованиями статьи IX постановления Правительства Российской Федерации от 08.08.2012 № 808 «Об организации теплоснабжения в Российской Федерации и о внесении изменений в некоторые акты Правительства Российской Федерации» между единой теплоснабжающей организацией (разработчик соглашения) и теплоснабжающими и теплосетевыми организациями (стороны соглашения) осуществляющими деятельность в одной системе теплоснабжения не позднее 1 июня каждого года должны быть заключены Соглашения об управлении системой теплоснабжения.

4.1.3. Порядок и процедура организации взаимодействия сил и средств, а также организаций, функционирующих в совместно эксплуатируемых системах теплоснабжения, осуществляется на основании соглашений об управлении системами теплоснабжения.

Обязательными условиями указанного соглашения являются:

1) определение соподчиненности диспетчерских служб теплоснабжающих организаций и теплосетевых организаций, порядок их взаимодействия;

2) порядок организации наладки тепловых сетей и регулирования работы системы теплоснабжения;

3) порядок обеспечения доступа сторон соглашения или, по взаимной договоренности сторон соглашения, другой организации к тепловым сетям для осуществления наладки тепловых сетей и регулирования работы системы теплоснабжения;

4) порядок взаимодействия теплоснабжающих организаций и теплосетевых организаций в чрезвычайных ситуациях и аварийных ситуациях.

Организации, функционирующие в системах теплоснабжения в рамках соглашения об управлении системой теплоснабжения координируют решения, осуществляют взаимодействия сил и средств, при локализации и ликвидации аварийных ситуаций.

4.1.5. Ответственность организаций-сторон соглашения об управлении системой теплоснабжения определяется балансовой принадлежностью тепловых сетей и фиксируется в акте разграничения балансовой принадлежности и эксплуатационной ответственности сторон, прилагаемом к соглашению об управлении системой теплоснабжения.

4.1.6. В случае, если теплоснабжающие и теплосетевые организации не заключили соглашение об управлении системой теплоснабжения, порядок управления системой теплоснабжения определяется соглашением, заключенным на предыдущий отопительный период, а если такое соглашение не заключалось ранее, указанный порядок устанавливается администрацией муниципального образования.

4.2. В целях достижения наилучшего результата при устранении последствий аварийной ситуации, помимо существующих внутренних регламентов, теплосетевым, теплоснабжающим организациям, структурным подразделениям

администрации, организациям водоснабжения, электроснабжения, газоснабжения, организациям ответственным за эксплуатацию жилищного фонда следует руководствоваться общей схемой взаимодействия всех задействованных лиц, представленной в схеме 4.4.

О восстановительных работах, привлекаемых силах и средствах руководитель теплоснабжающей организации информирует главу администрации Маякского сельского поселения и диспетчера ЕДДС администрации муниципального образования Отрадненский район не позднее 10 минут с момента происшествия ЧС.

О сложившейся обстановке администрация Маякского сельского поселения информирует население через средства массовой информации, а также посредством размещения информации на официальном сайте администрации в сети «Интернет».

В случае необходимости привлечения дополнительных сил и средств к работам, руководитель теплоснабжающей организации докладывает главе Маякского сельского поселения, диспетчеру ЕДДС и в отдел ГО и ЧС администрации муниципального образования Отрадненский район.

При угрозе возникновения чрезвычайной ситуации в результате аварии (аварийном отключении коммунально-технических систем жизнеобеспечения населения в жилых домах на сутки и более, а также в условиях критически низких температур окружающего воздуха) работы координирует комиссия по предупреждению и ликвидации чрезвычайных ситуаций.

1. В случае возникновения аварийных ситуаций в системе теплоснабжения ответственные лица, должны быть оповещены.

2. Дежурный диспетчер теплоснабжающей (теплосетевой) организации, получив информацию об аварийной ситуации, на основании анализа полученных данных проводит оценку сложившейся обстановки, масштаба аварии и возможных последствий, осуществляет незамедлительно следующие действия:

- принимает меры по приведению в готовность и направлению к месту аварии сил и средств аварийной бригады для обеспечения работ по ликвидации аварии;

- при необходимости принимает меры по организации спасательных работ и эвакуации людей;

- фиксирует в оперативном журнале:

- время и дату происшествия; - место происшествия (адрес);

- тип и диаметр трубопроводной системы;

- определяет объем последствий аварийной ситуации (количество жилых домов, котельных, ЦТП, учреждений социальной сферы и т.д.);

- доводит, с применением средств связи, полученную информацию до руководителя аварийной бригады;

- определяет (уточняет) порядок взаимодействия и обмена информацией между диспетчерскими службами теплоснабжающих организаций на территории муниципального образования Отрадненский район;

- оповещает:

- диспетчера ЕДДС не позднее 10 минут с момента аварийной ситуации;

- главу сельского поселения;
- начальника аварийно-диспетчерской службы организации;
- руководителя, главного инженера организации.

- осуществляет контроль выполнения мероприятий по ликвидации аварийных ситуаций с последующим с последующим восстановлением подачи тепла, горячей воды потребителям.

3. Время сбора сил и средств аварийной бригады на месте аварии не должно превышать 1 часа с момента оповещения аварии.

4. Руководитель, главный инженер теплоснабжающей (теплосетевой) организации в системе теплоснабжения которой возникла аварийная ситуация в течение 30 минут со времени возникновения аварии оповещает заместителя главы Администрации муниципального образования, отвечающего за функционирование объектов жилищно-коммунального хозяйства. Ему сообщается о причинах аварии, масштабах и возможных последствиях, планируемых сроках ремонтно-восстановительных работ, привлекаемых силах и средствах.

5. Глава администраций, по истечению 2 часов, в случае не устранения аварийной ситуации:

- оповещает заместителя главы администрации муниципального образования Отраденский район;
- лично прибывает на место аварии для координации ремонтных работ.

6. Глава администрации в случае аварии, связанной с угрозой для жизни и комфортного проживания людей:

- через местную систему оповещения и информирования оповещает, жителей, которые проживают в зоне аварии;

- в случае необходимости принимает решение по привлечению дополнительных сил и средств, к ремонтным работам;

- создает и собирает штаб по локализации аварии, лично координирует проведение работ при угрозе возникновения чрезвычайной ситуации в результате аварии (аварийном отключении теплоснабжения на сутки и более, а также в условиях критически низких температур окружающего воздуха).

## **Раздел 5. Состав и дислокация сил и средств.**

5.1. Состав сил и средств для локализации и ликвидации аварийных ситуаций

5.1.1. Состав сил в учреждениях и организациях связанных с функционированием систем теплоснабжения привлекаемых в рамках своих полномочий для локализации и ликвидации аварийных ситуаций в системах централизованного теплоснабжения:

а) в администрации сельского поселения:

- заместитель главы, курирующий вопросы жилищно-коммунального хозяйства

- специалисты администрации;

- операторы Единой дежурной диспетчерской службы муниципального образования (далее – ЕДДС), находящиеся на смене.

б) в организациях, функционирующих в системах теплоснабжения:

- главный инженер;
- диспетчер аварийно-диспетчерской службы;
- персонал производственно-технической службы;
- члены аварийно-ремонтных бригад.

в) в оперативных службах, обеспечивающих функционирование систем теплоснабжения только при локализации и ликвидации аварийных ситуаций:

- оперативный дежурный персонал;
- выездные бригады, выездная аварийно-ремонтные бригады в соответствии с утверждёнными в установленном порядке типовыми штатными расписаниями.

г) в экстренных оперативных службах обеспечивающих функционирование систем теплоснабжения муниципального образования только при локализации и ликвидации аварийных ситуаций:

- оперативный дежурный персонал;
- выездные аварийно-ремонтные бригады в соответствии с утверждёнными в установленном порядке штатными расписаниями.

5.1.2. Состав средств в учреждениях и организациях, связанных с функционированием систем теплоснабжения, требуемых при выполнении ими своих функций для локализации и ликвидации аварийной ситуации в системах централизованного теплоснабжения:

- оргтехника и средства связи;
- программное обеспечение;
- легковой, в том числе дежурный и грузовой автомобильный транспорт;
- специализированные автомобили – ремонтные, медицинские, противопожарные;
- грузоподъемная и землеройная техника;
- сварочное оборудование;

Состав средств ежегодно определяется и утверждается нормативным документом организаций (учреждений), которые могут быть привлечены для локализации и ликвидации аварийных ситуаций в системах централизованного теплоснабжения.

5.1. Дислокация сил и средств при локализации и ликвидации аварийных ситуаций

5.2.1. Дислокация (размещение) сил в режиме повседневной эксплуатации систем централизованного теплоснабжения в муниципальном образовании осуществляется на стационарных пунктах (местах), по месту нахождения ответственных лиц и персонала. Пункты (рабочие места) оснащены средствами связи, необходимыми техническими средствами и документацией.

5.2.2. При возникновении аварийных ситуаций дислокация средств может измениться в зависимости от функционального назначения сил, к которым они приписаны:

а) остаются на пунктах управления: средства оперативного персонала (ЕДДС, дежурного персонала экстренных оперативных служб);

б) перемещаются в центр событий для использования при локализации и ликвидации происшествия: средства аварийно-ремонтных бригад (организаций,

функционирующих в системах теплоснабжения, противопожарной и спасательной службы МЧС России, органов Министерства внутренних дел Российской Федерации, службы Скорой медицинской помощи, аварийной газовой службы, привлекаемых организаций).

5.2.3. Дислокация аварийно-спасательных формирований должна осуществляться таким образом, чтобы обеспечивалась возможность прибытия к любому объекту в своей зоне ответственности за время, не превышающее нормативное, с момента поступления дежурному персоналу сигнала о возникновении аварийной ситуации.

Нормативное время прибытия организаций, функционирующих в системах теплоснабжения и экстренных оперативных служб на место происшествия, представлено в таблице 5.2.1

Таблица 5.1.1 - Нормативное время прибытия организаций, функционирующих в системах теплоснабжения и экстренных оперативных служб на место происшествия

Наименование организации (учреждения), адрес места расположения  
Время прибытия на место происшествия с момента поступления вызова  
Организации, функционирующие в системах теплоснабжения

Наименование организации (учреждения), адрес места расположения	Время прибытия на место происшествия с момента поступления вызова
Организации, функционирующие в системах теплоснабжения муниципального образования	немедленно, Ч+0ч.30мин. <i>(не определен)</i>
Противопожарная и спасательная служба МЧС России на территории муниципального образования	Ч+0ч.10 мин. в городской местности; Ч+0ч.20 мин. в сельской местности <i>(п.1 ст. 76 Федерального закона от 22.07.2008 №112-ФЗ «Технический регламент о требованиях пожарной безопасности»)</i>
Орган Министерства внутренних дел Российской Федерации на территории муниципального образования	незамедлительно (протяженность маршрута патрулирования должна обеспечивать прибытие наряда к месту происшествия (как правило, не более чем в течение 5-7 минут) и не может превышать 6 км для патрулей на автомобиле, 4 км для патрулей на мотоцикле, 1,5 км для пеших патрулей) <i>(п.1 ст. 12 Федерального закона от 07.02.2011 №3-ФЗ «О полиции»)</i>
Служба Скорой медицинской помощи на территории муниципального образования	Ч+0ч.20 мин. для оказания скорой медицинской помощи в экстренной форме; Ч+2ч.00 мин. для оказания скорой медицинской помощи в неотложной форме

Наименование организации (учреждения), адрес места расположения	Время прибытия на место происшествия с момента поступления вызова
	<i>(п.6 прил. №2 Приказа Министерства здравоохранения РФ от 20.06.2013 №338н «Об утверждении Порядка оказания скорой, в том числе скорой специализированной, медицинской помощи»)</i>
Аварийная газовая служба	Ч+0ч.40 мин. <i>(п.11.2 Постановления Госгортехнадзора РФ от 18.03.2003 №9 «Об утверждении правил безопасности систем газораспределения и газопотребления»)</i>
Аварийная служба электросетевой компании	немедленно, Ч+1ч.30мин. <i>(не определен)</i>
Аварийная служба организации водопроводно-канализационного хозяйства	немедленно, Ч+1ч.30мин. <i>(не определен)</i>

5.2.4. При необходимости, по решению ответственного руководителя работ, для локализации и ликвидации аварийной ситуации в условиях критически низких температур окружающего воздуха могут быть привлечены дополнительные силы и средства.

5.3. Действия ответственных лиц при ликвидации аварийных ситуаций

5.3.1. Обеспечение правильности ликвидации последствий аварийных ситуаций в системах теплоснабжения и минимизации ущерба от их возникновения зависит от действий ответственных лиц.

Ответственные лица должны действовать согласованно, четко, спокойно, в рамках своих полномочий определенных должностными и иными действующими инструкциями, со знанием ситуации в системе теплоснабжения, оборудования, настоящим Планом действий и в соответствии складывающейся обстановкой - для недопущения негативного развития происшествия.

Все ответственные лица, указанные в Порядке, обязаны четко знать и строго выполнять установленный порядок своих действий.

Схема действий ответственных лиц муниципального образования по локализации и ликвидации аварийной ситуации

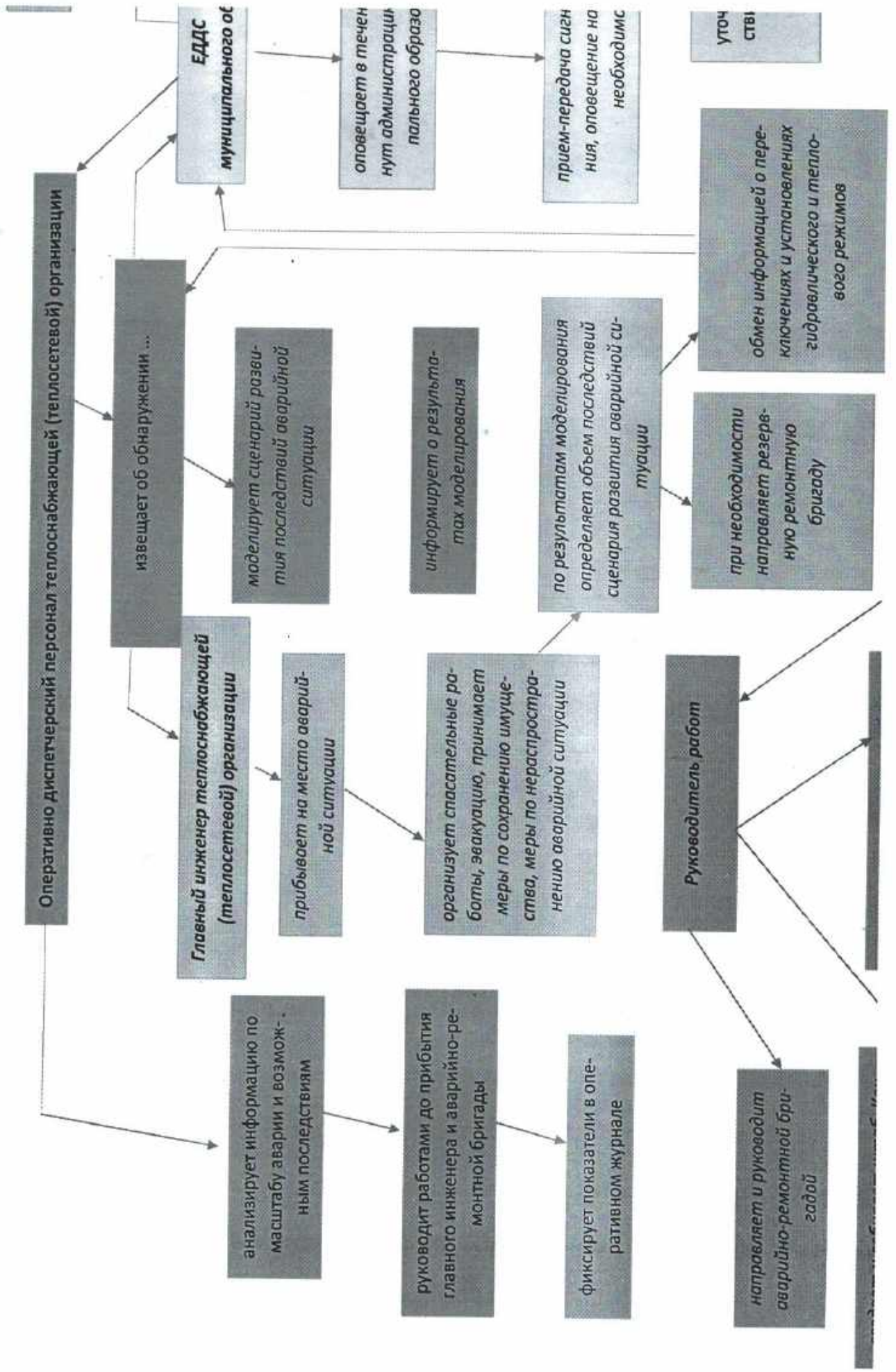

**Раздел 6. Мероприятия, направленные на обеспечение безопасности населения (в случае если в результате аварий на объекте теплоснабжения может возникнуть угроза безопасности населения)**

6.1. При повреждении (аварии) на внутридомовых системах теплоснабжения (отопления) АДС эксплуатирующей организации обязана принять все необходимые меры для обеспечения безопасности людей, отключения поврежденного участка, организации выполнения ремонтно-восстановительных работ, сообщить о случившемся в ЕДДС, принять меры по поддержанию минимальной внутри домовой температуры (не ниже  $+12\text{ }^{\circ}\text{C}$ ) с использованием мобильных теплогенераторов (тепловых пушек) в общедомовых помещениях многоквартирных домов.

6.2. О причинах возникновения и сроках устранения аварийной ситуации в системе теплоснабжения в зимнее время года повлекшей отключение коммунальных услуг и угрозу безопасности населения, необходимо своевременно информировать жителей. С этой целью управление жилищно-коммунального хозяйства администрации уточняет всю необходимую информацию и передает ее в муниципальный центр управления для размещения по средствам сети интернет в информационных каналах и официальном сайте администрации муниципального образования.

Контроль за качественным и своевременным информированием населения осуществляется муниципальный центр управления в рамках отработки задач по поэтапному контролю хода устранения технологического нарушения

6.5. В случае длительного (24 часа и более) отсутствия теплоснабжения у населения в жилых кварталах повлекшее снижение температуры ниже нормативных значений (в отопительный сезон), в муниципальном образовании объявляется режим «ЧС» и проводятся мероприятия по эвакуации пострадавших.

6.6. Выезд на место аварии руководителей администрации и структурных подразделений должен осуществляться не позднее установленных ниже сроков, зависящих от температуры наружного воздуха:

- не позднее 4 часов после возникновения повреждения при температуре наружного воздуха выше  $-10\text{ }^{\circ}\text{C}$ ;
- не позднее 2 часов после возникновения повреждения при температуре наружного воздуха от  $-10\text{ }^{\circ}\text{C}$  до  $-15\text{ }^{\circ}\text{C}$ ;
- не позднее 30 мин. после возникновения повреждения при температуре наружного воздуха ниже  $-15\text{ }^{\circ}\text{C}$ .

В случае возникновения аварии на объектах теплоснабжения, при нарушении условий жизнедеятельности 50 человек и более на 1 сутки при условии, что температура воздуха в жилых комнатах более суток фиксируется ниже  $+18\text{ }^{\circ}\text{C}$  в отопительный период, Глава сельского поселения отдает распоряжение на немедлительную организацию постоянной работы штаба по проведению отопительного периода и созыв внеочередного заседания комиссии по предупреждению и ликвидации чрезвычайных ситуаций и обеспечения пожарной безопасности.

6.7. Мероприятиями, направленными на обеспечение безопасности населения в случае возникновения аварийной ситуации в системе теплоснабжения (прекращении подачи тепла в жилые помещения в условиях резкого понижения температуры наружного воздуха в течение длительного времени) являются:

- сообщение о возникшей ситуации в организацию, управляющую многоквартирными домами и (или) в ЕДДС муниципального образования по средствам городской телефонной и мобильной связи лицами, являющимися свидетелями возникновения происшествия;

- соблюдение требований норм и правил безопасности и охраны труда;

- эвакуация из опасной зоны населения при режиме «ЧС» во взаимодействии с экстренными оперативными службами и аварийно-спасательными формированиями;

- обозначение, оцепление опасной зоны, запрет пропусков и передвижения по опасной зоне населения, транспортных средств;

- привлечение к выполнению работ по локализации и ликвидации аварийной ситуации специализированных служб и формирований в целях предупреждения дальнейшего развития аварий, угрозы населению;

- оповещение населения, проживающего на территории муниципального образования о происшествии;

- при повреждениях в сетях централизованного теплоснабжения в зимний период в случае отрицательных температур наружного воздуха и при превышении нормативного времени на устранения аварийной ситуации, организациям, управляющим многоквартирными домами следует предотвращению размораживания внутридомового оборудования дренировать воду из систем отопления зданий.

6.8. Жителям, проживающим на территории в случае возникновения аварийной ситуации в системе теплоснабжения для обеспечения безопасности необходимо:

- для сохранения в квартире тепла дополнительно заделать щели в окнах и балконных дверях, занавесить их одеялами или коврами;

- до эвакуации, разместить членов семьи в одной комнате, временно закрыв остальные, одеться в теплую одежду и принять профилактические лекарственные препараты от обще-респираторных заболеваний и гриппа;

- не допускать отопления помещений с помощью электрообогревателей самодельного изготовления, а также электрических плит, т.к. это может привести к возникновению пожара, выхода из строя системы электроснабжения здания. Для обогрева помещения необходимо используйте электрообогреватели только заводского изготовления;

- проявлять выдержку и самообладание, оказывая посильную помощь работникам организации, управляющей многоквартирными домами, организаций, функционирующих в системах теплоснабжения муниципального образования прибывшим для выполнения ремонтно-восстановительных работ;

- в случае эвакуации из жилого помещения - одеть членов семьи в теплую одежду и обувь; отключить в квартире газ, воду и электричество; взять с собой документы, деньги, необходимые продукты, одеяла; закрыть входную дверь

квартиры на замок и действовать в соответствии с указаниями уполномоченных работников организации, управляющей многоквартирными домами, администрации муниципального образования.

## **Раздел 7. Организация материально-технического, инженерного и финансового обеспечения операций по локализации и ликвидации аварий на объекте теплоснабжения**

7.1. Для формирования сил и средств на устранение последствий аварийных ситуаций создаются и используются: резервы финансовых и материальных ресурсов организаций, функционирующих в системах теплоснабжения, а при необходимости и администрации сельского поселения.

7.2. При организации материально-технического, инженерного и финансового обеспечения операций по локализации и ликвидации последствий аварий на объекте производится расчет необходимых для этого сил и средств.

7.3. По результатам расчетов составляется соответствующий перечень, в котором учитываются с указанием количества и места хранения:

- средства (инструменты, материалы и приспособления, приборы, оборудование и автомобильная и землеройная техника), необходимые для проведения ремонтно-восстановительных и спасательных работ, для эвакуации людей из зоны аварийной ситуации;

- аварийный запас средств индивидуальной защиты;

- силы необходимые для выполнения локализации и ликвидации аварийных ситуаций;

- средства необходимые для возмещения вреда здоровью людей, материального ущерба и прочее.

7.4. Организация материально-технического обеспечения операций по локализации ликвидации аварийных ситуаций и их последствий на объекте осуществляется организациями, функционирующими в системах теплоснабжения, а при необходимости и администрацией сельского поселения.

Материально-технические средства, которые должны быть задействованы в мероприятиях по локализации и ликвидации последствий аварийных ситуаций, используются только для этих целей и не должны применяться для обеспечения в повседневной деятельности организаций, функционирующих в системах теплоснабжения.

7.5. Организация инженерного обеспечения операций по локализации и ликвидации аварийных ситуаций в теплоснабжении и их последствий на объекте – комплекс инженерных мероприятий и задач, выполняемых в целях создания благоприятных условий в ходе проведения наиболее сложных работ по спасению пострадавших, локализации и ликвидации последствий аварийных ситуаций.

Задачи инженерного обеспечения ремонтно-восстановительных и других неотложных работ выполняют специализированные группы имеющие соответствующую подготовку по ремонту и восстановлению газовых, водопроводно-канализационных сетей, линий электропередачи.

Инженерное обеспечения операций по локализации и ликвидации аварийных ситуаций в теплоснабжении и их последствий на объекте теплоснабжения осуществляется организациями, функционирующими в системах теплоснабжения муниципального образования совместно (в рамках своих функциональных обязанностей):

- с администрацией сельского поселения (координация и контроль деятельности, а в случае планируемого срока ликвидации последствий аварийной ситуации в системе централизованного теплоснабжения в зимний период (в условиях критически низких температур окружающего воздуха) более 4 часов, угрозе для жизни и комфортного проживания людей – непосредственное руководство главы сельского поселения;

- с региональными и муниципальными службами мониторинга технологических нарушений, координацию мер по их устранению (Агентство ТЭК, ЕДДС);

- с региональными и муниципальными экстренными оперативными службами (министерства чрезвычайных ситуаций, полиция, скорая помощь, Росгвардия);

- с организациями, связанными с функционированием систем теплоснабжения – водопроводно-канализационного хозяйства, электросетевыми и газораспределительными организациями;

- с организациями, управляющими многоквартирными домами.

7.6. Организация финансового обеспечения операций по локализации и ликвидации аварий и их последствий на объекте теплоснабжения осуществляются организациями, функционирующими в системах теплоснабжения муниципального образования за счет финансовых резервов и за счет резервного фонда в установленных законом случаях.

Объем финансовых средств и материальных ресурсов для обеспечения операций по локализации и ликвидации аварий и их последствий на объекте теплоснабжения формируются в организациях одним из следующими способами:

- выделением на отдельном расчетном счету организации собственных денежных средств;

- заключением договора страхования расходов на ликвидацию чрезвычайных ситуаций;

- заключением договора банковской гарантии;

- иными способами, не запрещенными законодательством Российской Федерации.

формирующие резервы финансовые средства должны находиться на счетах эксплуатирующей организации и могут быть использованы по назначению только в результате произошедшей аварийной ситуации.

7.7. Организация противопожарного обеспечения операций по локализации и ликвидации аварий и их последствий на объекте теплоснабжения осуществляются организациями, функционирующими в системах теплоснабжения муниципального образования в режиме повседневной деятельности в соответствии с законодательством Российской Федерации и территориальная противопожарными и спасательными службами МЧС России в случае возгорания, по вызову.

7.8. Организация транспортного обеспечения операций по локализации и ликвидации аварий и их последствий на объекте теплоснабжения осуществляются организациями, функционирующими в системах теплоснабжения, а в случае необходимости привлечением сил и средств специализированных транспортных организаций по отдельным заявкам.

7.9. Организация медицинского обеспечения операций по локализации и ликвидации аварий и их последствий на объекте теплоснабжения осуществляются территориальными службами Скорой медицинской помощи и медицинскими учреждениями, по вызову.

Глава Маякского сельского  
поселения Отрадненского района



А. М. Бардаков



**МИНИСТЕРСТВО  
ГРАЖДАНСКОЙ ОБОРОНЫ  
И ЧРЕЗВЫЧАЙНЫХ СИТУАЦИЙ  
КРАСНОДАРСКОГО КРАЯ**

Красная ул., д. 35, г. Краснодар, 350014  
Тел. (861) 259-92-90  
E-mail: mrb@krasnodar.ru

20.01.2026 № 68-07-04-206/26

На № 554 от 22.12.2025

О согласовании порядка действий

Уважаемый Александр Михайлович!

Министерством гражданской обороны и чрезвычайных ситуаций Краснодарского края рассмотрен порядок (план) действий по ликвидации последствий аварийных ситуаций в сфере теплоснабжения в Маякском сельском поселении Отрадненского района (далее – Порядок).

По результатам рассмотрения согласовываем Порядок в представленной редакции.

Первый заместитель  
министра

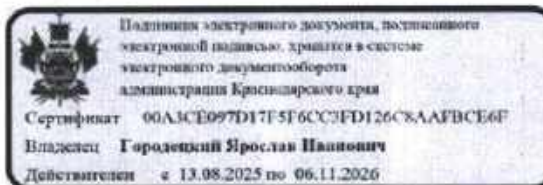

Городецкий

Щинова Кристина Станиславовна  
+7(861) 259-15-58



**МИНИСТЕРСТВО  
ТОПЛИВНО-ЭНЕРГЕТИЧЕСКОГО  
КОМПЛЕКСА И ЖИЛИЩНО-  
КОММУНАЛЬНОГО ХОЗЯЙСТВА  
КРАСНОДАРСКОГО КРАЯ**

Рашилевская ул., д. 181, г. Краснодар, 350020  
Тел. (861) 259-09-31, факс (861) 259-40-72  
E-mail: mtekgkh@krasnodar.ru

23.12.2025 № 70.13-08-17539/25

На № 832 от 22.12.2025

О согласовании порядка действий

Главе Маякского сельского  
поселения Отрадненского района

Бардакову А.М.

Уважаемый Александр Михайлович!

Министерством топливно-энергетического комплекса и жилищно-коммунального хозяйства Краснодарского края рассмотрен порядок (план) действий по ликвидации последствий аварийных ситуаций в сфере теплоснабжения в муниципальном образовании Маякское сельское поселение Отрадненского района (далее – порядок).

По результатам рассмотрения порядка принято решение о его согласовании.

Заместитель министра

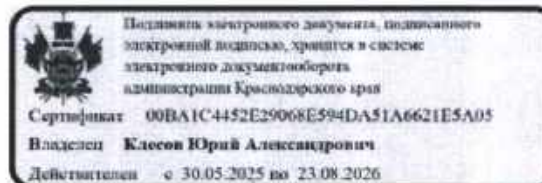

Ю.А. Клесов

Занин Сергей Владимирович  
Телегин Дмитрий Олегович  
+7(861) 259-10-64